



**Symposium International
et Culturel de Yaoui**

SICY

Cahiers du SICY



**SITE FORTIFIE ETOO ET MODES DE DEFENSE CHEZ
LES SHABÈ ET DANS L'AIRE CULTURELLE YORUBA**

N° 001 : Décembre 2019

ISBN : 978-99982-0-657-1 Dépôt légal N° 12690 du 10/12/2020

Bibliothèque Nationale du Bénin, Quatrième Trimestre

Directeur de Publication

Prof Dr Ir. Vincent Joseph MAMA

Rédacteur en Chef

Prof. Dr Yabi Ibouraima

Rédacteur en Chef Adjoint

Dr. Nestor LABIYI

Secrétariat de Rédaction

Dr. Gervais ATCHADE ;
MSc. Aliou FOUSSENI ;
MSc. Abdou-Coudous MAMAM ;
MSc. David AMOUSSOUVI ;
BSc. Elie AFFOUDA

Comité Scientifique

Président : Prof. Dr. Ing. MAMA Vincent Joseph, INRAB

Vice-Président : Dr/MC AFOUDA Servais, Université de Parakou, Bénin

Membres

Prof. OGUNFOLAKIN, B.A., University of Ile-Ife Nigeria
Prof BIO BIGOU B. Léon, Université Abomey-Calavi, Bénin
Prof OGOUWALE Euloge, Université Abomey-Calavi, Bénin
Prof. SEKRE GBODJE Alphonse, Université Alassane Ouattara, Côte d'Ivoire
Prof OREKAN Vincent, Université Abomey-Calavi, Bénin
Prof SAIDOU Aliou, Université d'Abomey-Calavi, Bénin
Prof KIENON-KABORE Timpoko Hélène, Université Félix Houphouet-Boigny, Côte d'Ivoire
Prof. YABI Ibouraima, Université Abomey-Calavi, Bénin
Dr/MC TOSSOU M. Rogatien, Université Abomey-Calavi, Bénin
Dr/MC N'DAH Didier, Université Abomey-Calavi, Bénin
Dr/MC ONIBON Yvette, Université de Parakou, Bénin
Dr/MC VODOUNOU Jean-Bosco, Université de Parakou, Bénin
Dr/MC ADJERAN Moufoutaou, Université Abomey-Calavi, Bénin
Dr/MC AKIYO Ruffin, Université de Parakou, Bénin
Dr/MC. OLOUKOI Joseph, AFRIGIST, Ilé-Ifé, Nigeria

COMITÉ DE LECTURE

N°	Noms et prénoms	Titre/Fonction	Adresse Contact
01	Prof. Bani Léon BIO BIGOU	Professeur Titulaire de Géographie Humaine Université d'Abomey-Calavi -BENIN	Tél : 97575784 e-mail : biobigou12@gmail.com ou biobigoulon@yahoo.fr
02	Prof. Timpoko Hélène KIENON- KABORE	Professeur Titulaire (CAMES) Archéologue SHS/ISAD/ Université Félix Houphouët-Boigny de Cocody. Abidjan (COTE D'IVOIRE)	Tél : (+225) 47598959/ (+225) 01 44 09 32 e-mail : tkienon@gmail.com
03	Prof. Dr Ir. Vincent Joseph MAMA	Directeur de Recherche Institut National des Recherches Agricoles du BENIN (INRAB)	Tél : 64394430 / 66557865 Email : mamvincent@coraf.org
04	Prof. Alphonse SEKRE GBODJE	Professeur Titulaire Politologue, Historien contemporain Département Histoire Université Alassane OUATTARA (COTE D'IVOIRE)	Tél : 02674568 / 47649099 e-mail : sekre_alphonse@yahoo.fr
05	Prof. Brice TENTE	Professeur Titulaire Institut de Géographie et Aménagement du Territoire (IGATE) Université d'Abomey-Calavi BENIN	Tél : 61479961 / 95199977 Email : tentebrice@gmail.com
06	Prof. Ibouaïma YABI	Professeur Titulaire Institut de Géographie et Aménagement du Territoire (IGATE) Université d'Abomey-Calavi BENIN	Tél : 97476828 Email : yafid2@yahoo.fr
07	Prof. Vincent OREKAN	Professeur Titulaire Institut de Géographie et Aménagement du Territoire (IGATE) Université d'Abomey-Calavi BENIN	Tél : 96910167 / 95814868 Email : vincent.orekan@gmail.com
08	Dr. Ismael TOKO	Professeur Titulaire Institut de Géographie et Aménagement du Territoire (IGATE) Université d'Abomey-Calavi BENIN	Tél : 97772872 Email : ismael_toko@yahoo.fr
09	Dr Yvette ONIBON DOUBOGAN	Maître de Conférences Sociologue du développement Université de Parakou BENIN	Tel : + 229 9585937 Email : yvette.onibon@gmail.com
10	Dr. Lié Rufin O. AKIYO	Maître de Conférences Sociologie de l'Environnement Université de Parakou BENIN	Tél: 00229 97 47 61 10 ; 94 20 70 86 e-mail : rufinakiyo@yahoo.fr
11	Dr. Raphaël Zomblewou YEBOU	Maître de Conférences Lettres Modernes Université d'Abomey-Calavi BENIN	Tél : 97654672 Email : macrosepanouie@gmail.com
12	Dr. Romuald TCHIBOZO	Maître de Conférences Institut National des Métiers d'Art, d'Archéologie et de la Culture (INMAAC) Université d'Abomey-Calavi BENIN	Tel: +229-95842456 E-mail : romuald.tchibozo@uac.bj

N°	Noms et prénoms	Titre/Fonction	Adresse Contact
13	Dr. Servais AFOUDA	Maître de Conférences Faculté des Lettres et Sciences Humaines Université de Parakou BENIN	Tél : 95569358 Email : afoudalix@yahoo.fr
14	Dr. Ousseni AROUNA	Maître de Conférences Université Nationale des Sciences, Technologies, Ingénierie et Mathématiques d'Abomey (UNSTIM-Abomey) BENIN	Tél : 97629703 Email : arounaouseni@gmail.com
15	Dr. Isaac A. ADJE	Chargé de recherches Institut National des Recherches Agricoles du Bénin (INRAB)	Tél : 61 43 18 40 ; e-mail : alisaacadje@gmail.com
16	Dr. Pon Jean-Baptiste COULIBALY	Maître Assistant ; Archéologue Département d'Histoire et Archéologie Université Joseph KI-ZERBO Ouagadougou - BURKINA FASO	Tel: (00226)7005190 e-mail :
17	Dr. Patrick ADJIVESSODE J.	Maître-Assistant, Historien Département d'Histoire et Archéologie <i>Université d'Abomey-Calavi -BENIN</i>	97886290 Email : kck@yahoo.fr
18	Dr. Arthur VIDO	Maître-Assistant, Historien Département d'Histoire et Archéologie <i>Université d'Abomey-Calavi -BENIN</i>	Tél : 66272619 Vido_arthur@yahoo.fr
19	Dr Hassane HAMADOU	Maître-Assistant ; Histoire Contemporaine Université Abdou Moumouni de Niamey (NIGER)	Tel: 00227 985870399467878591973570 e-mail : koulbagou@yahoo.fr
20	Dr Ir. Félix Chabi BIAOU	Maître-Assistant ; Agro-économiste Faculté des Sciences Economiques et de Gestion Université d'Abomey-Calavi, BENIN	Tél : 97645502 e-mail : felchabiaou@gmail.com
21	Dr. Djafarou ABDOULAYE	Maitre-Assistant Département de Géographie et Aménagement du Territoire / FASHS Université d'Abomey-Calavi. BENIN	Tél : 96477760 Email : djaf_2006@yahoo.fr
22	Dr. Mama DJAOUGA	Maitre-Assistant Institut de Géographie et Aménagement du Territoire (IGATE) Université d'Abomey-Calavi BENIN	Tél : 97489999/95715567 Email : maloud75@gmail.com
23	Dr. Julien Chambi ATCHADE	Maître-Assistant ; Socio-linguiste Département des Langues /FLASH Université de Parakou BENIN	Tél: 97763643 Email : julienatchade@yahoo.fr
24	Dr. Dieudonné AWO	Maître-Assistant, Historien Département d'Histoire et Archéologie Université d'Abomey-Calavi BENIN	Tél : 95737760 Email : awomania@yahoo.fr
25	Dr. Kpokpogbé Célestin KIKI	Chargé de recherche ; Sociologue Institut National des Recherches Agricoles du Bénin (INRAB)	Tel : 97629940 e-mail : Email : Celestinkiki17@gmail.com
26	Dr. Opèoluwa Blandine AGBAKA	Enseignante-Chercheure Gestionnaire du Patrimoine Culturel Institut National des Métiers d'Art, d'Archéologie et de la Culture (INMAAC) Université d'Abomey-Calavi BENIN	Tél : 95562808 Email : kaddine2@yahoo.fr

N°	Noms et prénoms	Titre/Fonction	Adresse Contact
27	Dr. Nanbidou DANDONOUGBO	Historienne Département d'Histoire et Archéologie Université de Kara (TOGO)	Email : nanbdando@gmail.com
28	Dr. Mathieu SAHGUI	Sociologue Faculté des Sciences Humaines et Sociales Université d'Abomey-Calavi BENIN	Tél : 97329558 Email : sahgui01@hotmail.com
29	Dr. Nestor LABIYI	Archéologue Institut National des Métiers d'Art, d'Archéologie et de la Culture (INMAAC), Université d'Abomey-Calavi - BENIN	Tél : 64 84 37 87 e-mail : omoegoun@yahoo.fr
30	Dr N. Innocent GBAÏ	Géographe-Environnementaliste Université d'Abomey-Calavi -BENIN	Tel: (00229) 96 303 343 / 95 237 863 Email : gnofodo@gmail.com
31	Dr. Zéphirin DAAVO	Anthropologue Université d'Abomey-Calavi BENIN	Tél : 954233312 Email : daavo2011@gmail.com
32	Dr. Thierry AGBANOU	Enseignant-Chercheur Laboratoire de Biogéographie et d'Expertise Environnementale (LABEE) / IGATE Université d'Abomey-Calavi. BENIN	Tél: 96003217 Email : thierry.agbanou@gmail.com
33	Dr. Gervais ATCHADE	Géographe / LACEEDE Institut de Géographie et Aménagement du Territoire (IGATE) Université d'Abomey-Calavi BENIN	Tél: 97484132 Email : akanni12@gmail.com

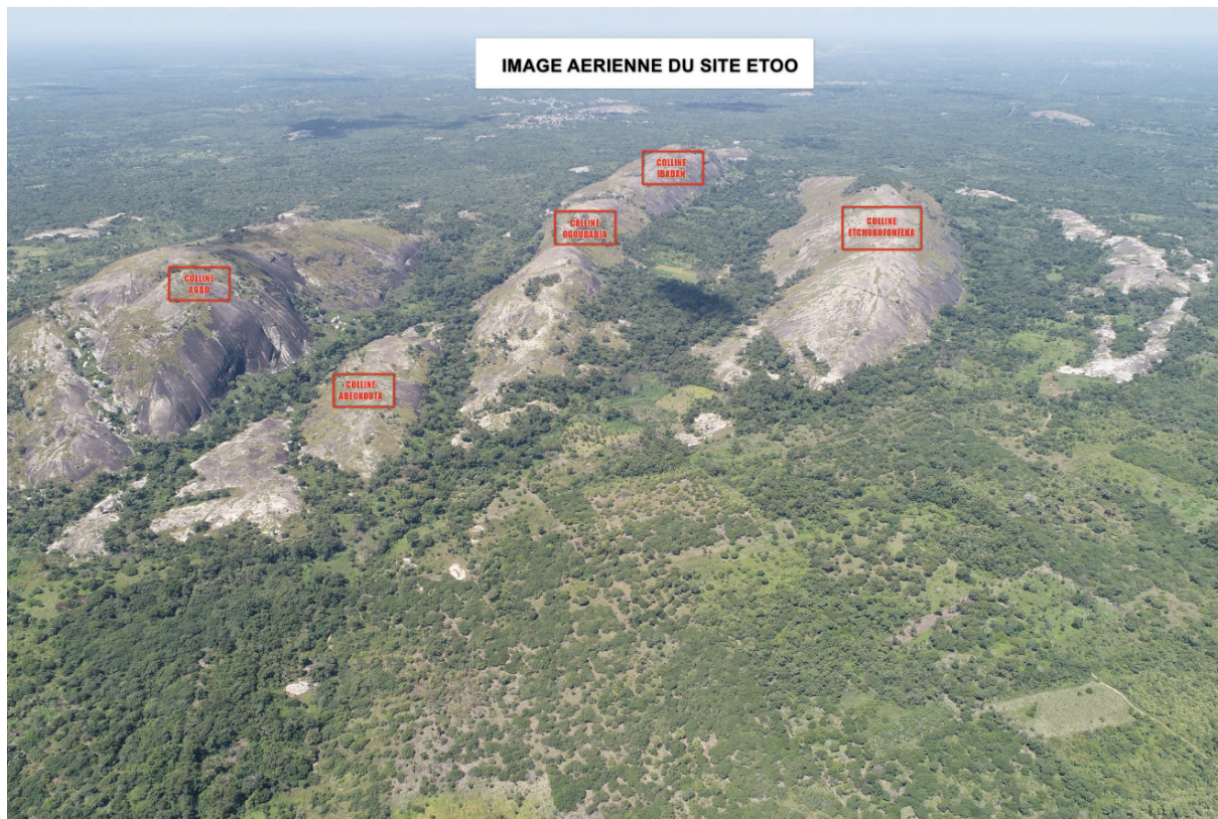

« Vue aérienne du Site Etoo de Yaoui »

Table des matières

COMITE SCIENTIFIQUE	2
COMITE DE LECTURE	3
SECTION I: HISTOIRE ET ARCHEOLOGIE	9
DONNÉES PRÉLIMINAIRES SUR L'OCCUPATION DU PAYS ŞÀBÈ (MOYEN-BÉNIN) (Tchékpo Egbadiran C. ASSOGBA & Nestor LABIYI)	10
LE SITE FORTIFIE ETOO DE YAQUI DANS LES PAYSAGES DU MOUVEMENT DU PAYS SHABÈ (Barpougouni Mardjoua & Nestor Labiyi)	16
INVENTAIRE ARCHEOLOGIQUE DES STRUCTURES DE FORTIFICATIONS DU PAYS SHABÈ, MOYEN BENIN, AFRIQUE DE L'OUEST (Simon AGANI & Hassane HAMADOU).....	25
LES COLLINES DE L'ESPACE YORUBA : POLES D'ATTRACTION DES POPULATIONS EN PERIODE D'INSECURITE (Dr. Nestor Labiyi).....	38
LE PATRIMOINE CULTUREL MATERIEL DES COLLINES OKE SHABÈ : QUELS ENJEUX POUR LE DEVELOPPEMENT DURABLE ? (Elie Affouda & Labiyi Nestor).....	46
LE PAYS SABE, UNE ZONE DE SECURITE TROMPEUSE (Aminou GAMBARI & Didier N'DAH).....	54
STRATEGIES DE PROTECTION DU PATRIMOINE FONCIER DU PEUPLE SHABÈ (Dr. Félix Chabi BIAOU).....	70
LES GBASSIN EN PAYS SHABÈ (Ayedoun Angelo, Affouda Elie & Nestor Labiyi)	81
IGBO-IDATCHA ENTRE LE XIV ^e ET LE XVII ^e SIECLE (Dossou Ogoutchina OLOUGBEGNON)	88
EXEMPLES D'ANCIENS SITES DE FORTIFICATION ET MODES DE DEFENSE PREVENTIVE DANS LES REGIONS DE SEGBANA (NORD-EST DU BENIN) (Dr. Oumarou Bani Guene)	98
LES STRUCTURES EXCAVEES COMPLEXES, UN MODELE D'ARCHITECTURE SOUTERRAINE FORTIFIEE SUR LE PLATEAU GEDEVI (Angèle NOUDAGBE & Didier N'DAH).....	110
LE FORT DE DABOU : ARCHITECTURE ET CONSERVATION D'UN LIEU HISTORIQUE DE CÔTE D'IVOIRE (LASME Yao Jean TERENCE Gauthier)	123
ADMINISTRATION COLONIALE FORTIFIÉE À TABOU (CÔTE D'IVOIRE) : HISTOIRE ET CONSERVATION D'UN PATRIMOINE (AHOUE Jean-Jacques).....	141
ARCHITECTURE DEFENSIVE DE LA COTE D'IVOIRE (Arouna YEO, Adjoua Tchronva Larissa ADOU et Adjo Clémentine AKA)	149
SECTION II : GEOGRAPHIE, SIG ET TELEDETECTION	161
APPORT DE LA TELEDETECTION DANS LE SUIVI DU SITE ETOO DE YAQUI A KILIBO AU CENTRE BENIN (ADETONA Luc, GBADAMASSI Fousséni, VODOUNOU Jean Bosco Kpatindé & ADIGBEGNON Marcel)	162

CARTOGRAPHIE DU SITE ARCHEOLOGIQUE ETOO DE YAOUÏ DANS LA COMMUNE DE OUESSE A PARTIR DES TECHNIQUES SPATIALES ISSUES DES DRONES (Daniel TOSSOU ; Abdou-Coudous MAMAM ; Vinent Joseph MAMA ; Patricia Murielle HOUNGAN & Ouriel HOUNTONDJI).....	176
PEUPLEMENT SHABÉ ET MOBILITES SPATIO-TEMPORELLE A KILIBO (OUESS-BENIN) (SOUKOSSI M. Immaculée, ADIGBEGNON Marcel, VODOUNOU K. Jean-Bosco)	190
IMPORTANCE DE L'AGRO-BIODIVERSITE CHEZ LES PEUPLES N'NIENDES DE COBLY AU BENIN (Dr. Ir. Pocoun Damè KOMBIENOU).....	198
CONNAISSANCES ENDOGENES AGROCLIMATIQUES EN MILIEU SHABÉ : PERCEPTION ET PERSPECTIVES (ALAMOU Babatoundé Abraham)	216
SECTION III : SCIENCES SOCIALES	226
SÉCURITÉ ET PAIX EN AFRIQUE DE L'OUËST : QUEL RÔLE DES FEMMES EN PAYS YORUBA ? (Yvette Onibon Doubogan)	227
INFLUENCE DES RELIGIONS «REVELEES» SUR LE SYSTEME TRADITIONNEL DE DEFENSE ET DE SECURITE CHEZ LES TCHABÉ DU BENIN (Clément Chabi WOROU)	235
LE LEGS ANCESTRAL SHABÉ POUR ASSURER LA SECURITE ET PRESERVER L'INTEGRITE DU TERRITOIRE : LA CONTRIBUTION DES CONFRERIES DE CHASSEURS A LA SECURITE COMMUNAUTAIRE (Prof. Léon Bani Bio Bigou)	59
DE LA DIVERSITE DES RACES, DES PEUPLES, DES LANGUES ET DES COMMUNAUTES HUMAINES A LA SOURCE UNIQUE DE LA CREATION DE L'HOMME : ŞANGO-X&Etilde;BIOSO-FARO-NOMMO SEPTIEME ET LE MYSTERE DU VERBE CREATEUR (Firmin AMADJI)	248
SENS ET PUISSANCE DU RITE KAMOUHOU DES COMMUNAUTES LOKPA VIVANT A SAVE (Dr. Takpe Kouami)	262
PRATIQUES SPIRITUELLES ET UTILISATION DES PLANTES POUR LA DÉFENSE ET LA PROTECTION EN TEMPS DE GUERRES ET CONFLITS COMMUNAUTAIRES CHEZ LES NAGOTS DE L'AIRE CULTURELLE SHABÉ: CAS DES GUERRES D'OCCUPATION ET DE COLONISATION (Dr. Tiamiou AKPONNE)	273
USAGE DE SUBSTANCES PSYCHOACTIVES CHEZ LES AUXILIAIRES DE TRANSPORT EN COMMUN A ABIDJAN : CAS DES ADOLESCENTS ET JEUNES COMMUNEMENT APPELES "BALANCEURS (Dr KOUASSI Ettie Silvie).....	278

Num 001, pp. 141-148 Octobre 2020
 ISBN : 978-99982-0-657-1
 Dépôt légal n°12690 du 10 Décembre 2020
 Bibliothèque Nationale du Bénin,
 4^{ème} Trimestre

CAHIERS DU
 SICY

ADMINISTRATION COLONIALE FORTIFIÉE À TABOU (CÔTE D'IVOIRE) : HISTOIRE ET CONSERVATION D'UN PATRIMOINE

AHOUE Jean-Jacques

Archéologue, Institut des Sciences Anthropologiques de Développement (ISAD) Université Félix Houphouët-Boigny Cocody-Abidjan- Côte d'Ivoire
 e-mail : ahoue-jean@live.fr

RÉSUMÉ

Dans la quête fulgurante de possession des terres étrangères, les Européens parviennent à coloniser plusieurs pays en Afrique et ailleurs. En Côte d'Ivoire, cette colonisation a été consolidée par l'installation de plusieurs postes administratifs et militaires dès 1893, couronnée par le brandissement du drapeau français. Ces constructions pour la plupart, étaient faites de briques de pierre de type granitique, de terre cuite, de fer, de bois etc. Ainsi, en 1939 au début de la seconde guerre mondiale dans la ville de Tabou, située à l'extrême sud-ouest du pays, fut construit une administration solide et spacieuse pour diverses raisons. L'objectif de notre étude est de montrer ici, le rôle qu'a joué cette administration de part son style architectural et son environnement. Pour mener à bien cette étude, nous avons effectué une recherche documentaire et une enquête de terrain composée d'enquête orale et d'étude technique du bâti en question. Notre travail s'axera donc, autour de deux points essentiels. Il s'agira de présenter dans un premier temps l'historique de ce bâti et dans un second temps les conditions de conservation à l'état actuel.

Mots clés : Administration, Patrimoine, Préservation, Histoire

ABSTRACT

In the meteoric quest for possession of foreign lands, Europeans manage to colonize several countries in Africa and elsewhere. In Côte d'Ivoire, this colonization was consolidated by the installation of several administrative and military posts in 1893, crowned by the waving of the French flag. Most of these constructions were made of granite stone bricks, terracotta, iron, wood, etc. Thus, in 1939 at the start of the Second World War in the city of Tabou, located in the extreme southwest of the country, a solid and spacious administration was built for various reasons. The objective of our study is to show here, the role that this administration played because of its architectural style and its environment. To carry out this study, we carried out a documentary research and a field survey composed of oral survey and technical study of the building in question. Our work will therefore focus on two essential points. It will first present the history of this building and then the conditions of conservation in the current state.

Keywords: Administration, Heritage, Preservation, History

I. INTRODUCTION

Notre zone d'étude est la ville de Tabou, un département de la région de San Pedro situé au sud-ouest de la Côte d'Ivoire (Cf. carte). Le littoral ivoirien a été la porte d'entrée des Européens sur ce territoire avec la région de San Pedro qui fut la première à partir du XV^e siècle⁵⁹. Cette installation fut marquée successivement par le

⁵⁹ -3 KK1 : Côte- d'Ivoire circulaires, notes, correspondance a/s des travaux routiers, 1909-1920.

commerce des produits manufacturés, la traite négrière et la colonisation. La colonisation a débuté officiellement en 1893 et a vu l'installation de plusieurs postes administratifs, militaires, commerciaux, socio-éducatifs et culturels par les Français afin de marquer véritablement leur présence et dominer leur sujet. Outre la ville de Tabou, nous enregistrons ces constructions dans d'autres villes telles que Grand Béréby, Olodio, Grabo et de nombreux villages (YOUKOU. H, 2002). Ainsi, après l'accession à l'indépendance, nous observons avec tristesse l'état actuel de ces constructions, qui ont eu une importance capitale à l'ère de la colonisation, dont certaines continuent de servir toujours. C'est le cas du palais de commandant de cercle de la ville de Tabou. Ce palais a été construit selon des dispositions d'ordre environnemental et structurel. Dans cette étude, notre objectif sera de montrer le rôle de cet édifice pendant la colonisation pour le cercle de San Pedro et pour la ville, spécialement à travers ses caractéristiques. Quelles sont donc les caractéristiques majeures de cette administration qui lui a valu son importance pendant la période coloniale ?

Pour répondre à cette problématique, nous nous sommes appuyées sur des informations recueillies dans des ouvrages, des enquêtes orales, des résultats de prospections et des études techniques que nous avons ensuite analysées et interprétées pour atteindre nos objectifs. Nous présenterons dans ce travail, avant tout la fonction dans le temps et l'état actuel du bâtiment puis, ses caractéristiques structurelles.

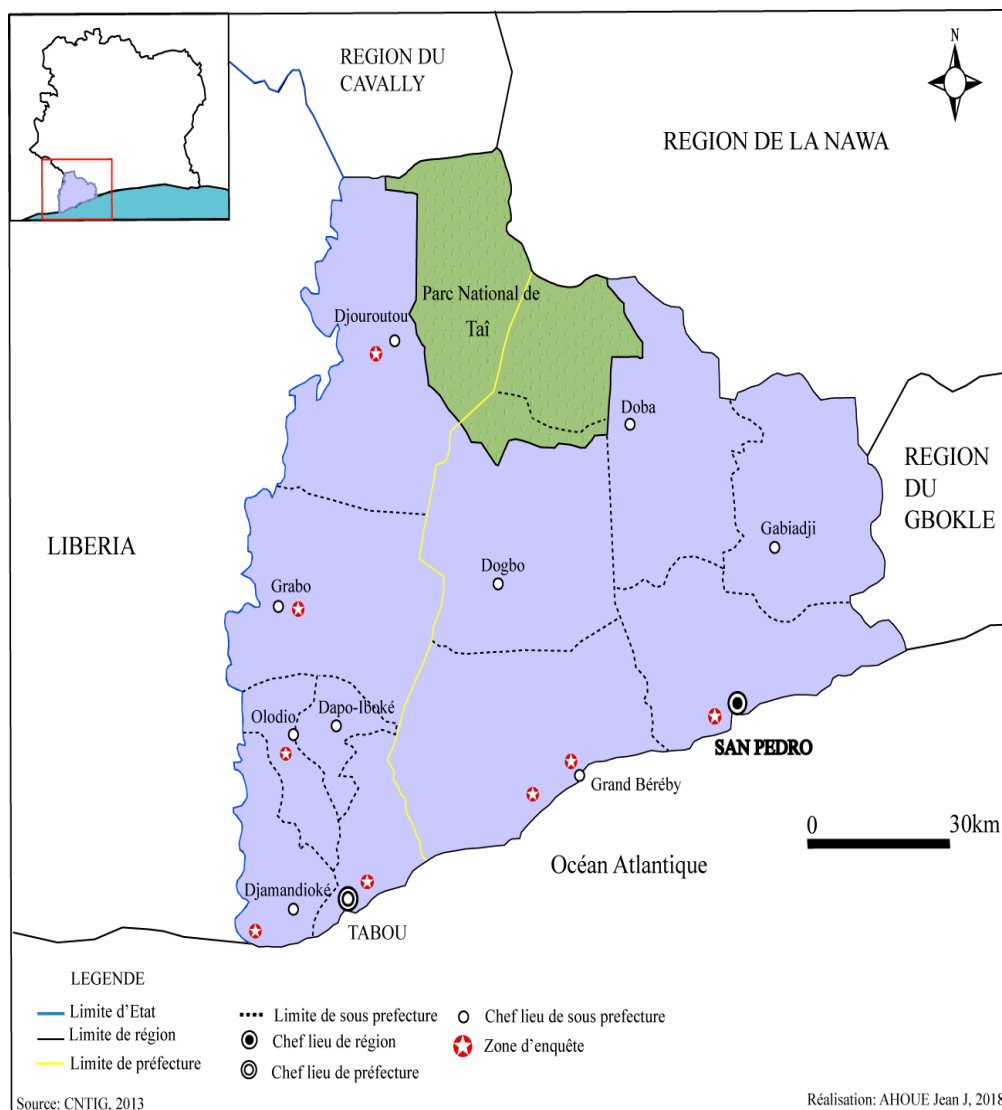

Figure 1 : Carte de la région de San Pedro

II. LA FONCTION DANS LE TEMPS ET L'ÉTAT ACTUEL DU PALAIS

2.1-La fonction dans le temps

Ce bâtiment colonial a été construit en 1939 au début de la deuxième guerre mondiale, pour accueillir le service administratif principale, et pour le logement du commandant de cercle du Cavally (KIPRE. P, 1981). Il est situé au quartier *commerce* de la ville de Tabou avec pour coordonnées géographiques 29N0682220/ 0487951 à une altitude de 20m, précisément au sud- est, à environ 350 m de l'ancienne administration construite en 1893 et à l'ouest par la résidence de l'administrateur adjoint. Sa construction a vu le jour, d'abord à cause des attaques et révoltes pendant cette période des populations contre des officiers français, compte tenu de la faiblesse dû à une forte demande de combattants à la guerre. Ensuite, notons que la première administration se faisait vieillissante et ne présentait pas les caractéristiques d'une administration moderne et sécuritaire (NEDELEC. M, 1983). À cette période les colons avaient pour ambition de réaliser une administration forte du point de vue architecturale et stratégique (dans la périphérie de deux plans d'eau : la mer et le fleuve tabou). Sa construction a nécessité l'implication des populations locales (kroumen) en tant qu'ouvriers à toutes les étapes et chef d'œuvre français en tant que responsable des travaux⁶⁰.

À la fin de l'année 1939, le rez de chaussée composé de plusieurs pièces était le service administratif central de tout le cercle de Cavally (Cf. plan). Par contre, l'étage servait de lieu de résidence à l'administrateur dont le premier fut Henri Boyr. Après l'accession à l'indépendance, à partir des années 1980, le rez de chaussée a servi de locaux au service du trésor du département de Tabou et l'étage, de préfecture⁶¹. Actuellement, la ville s'est dotée de deux nouveaux bâtiments dont la préfecture et le trésor public. Ainsi, cette administration coloniale se réduit qu'à recevoir le service du conseil régional. Après la connaissance historique de cet édifice, comment se présente t-il actuellement ?

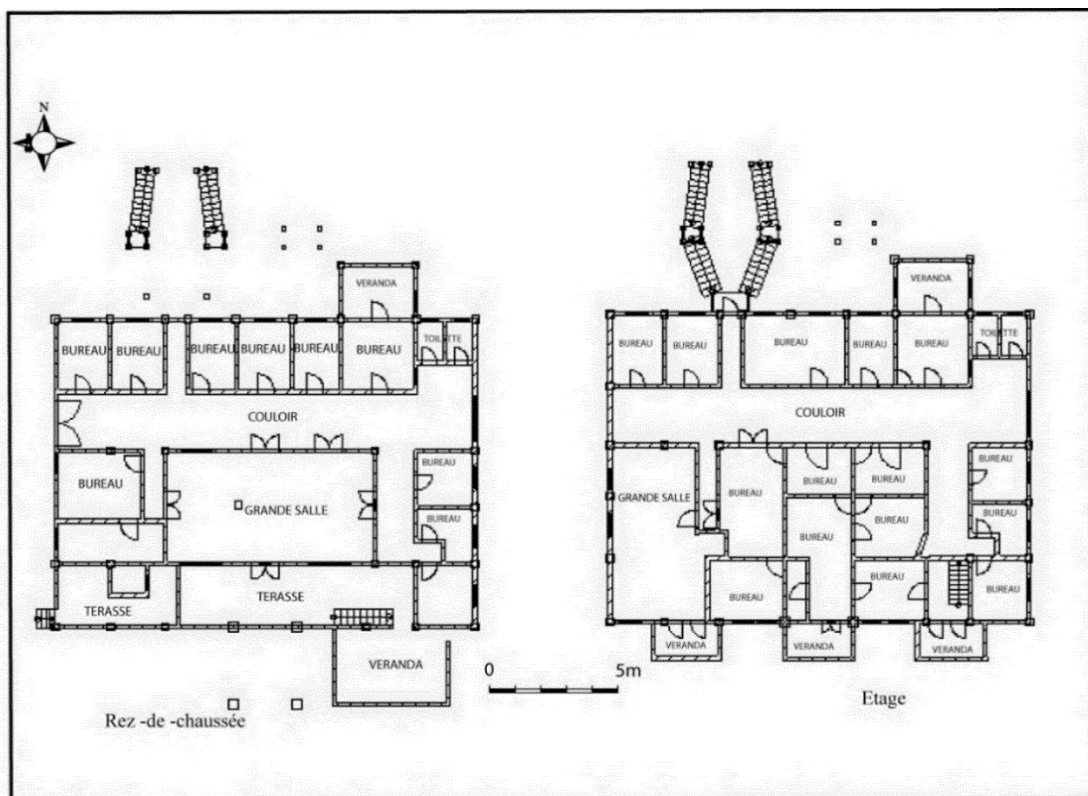

Conception et réalisation : AHOUE Jean Jacques, 2017

2.2- État actuel du bâtiment

Malgré son utilisation encore aujourd'hui, le bâtiment semble ne pas être véritablement entretenu. Nous enregistrons plusieurs modifications effectuées à travers le temps sur l'édifice.

Ce sont :

⁶⁰ - 1 EE 50 (2) : *Cercle du Bas-Cavally. Notes sur quelques coutumes des kroumen du Bas- Cavally*, 1917.

⁶¹ - Entretien le 25/11/2017 avec BEUGLE Nean, 72 ans, planteur et notable à Kablaké village de Tabou

- Les ornements de plusieurs climatiseurs au niveau des façades ;
- La suppression de certaines fenêtres ;
- Des modifications des pièces de l'intérieur du bâtisseur avec pour conséquence l'augmentation des pièces.

Aussi, observons-nous, des indices de dégradation sur des façades et autres. Nous pouvons citer :

- Le pourrissement de certaines fenêtres et portes ;
- La peinture presque absente (Cf. photo 1) ;
- La dégradation des escaliers en bois et des escaliers externes en béton ;
- La dégradation de la clôture,
- L'envahissement d'une végétation (Cf. photo 2)



Photo 1 : État actuel de la façade nord



Photo 2 : État actuel de la façade ouest

Clichés : AHOUE Jean Jacques, 2017

Ce bel édifice a connu une histoire et continu encore aujourd'hui de jouer un rôle fondamental pour nos services publics⁶². Cependant quels sont les caractéristiques qui lui attribuent le caractère d'une construction fortifiée ?

III. Les Caractéristiques structurelles de l'édifice

La première chose qui attire l'attention sur l'édifice est son volume. En effet, il a une forme rectangulaire de dimensions 22m x 16m, avec une hauteur 9 m et une épaisseur de murs atteignant 60 cm. L'édifice se présente sur deux niveaux dont le deuxième est fortement soutenu par les poteaux et plusieurs pilastres, d'une épaisseur de 50 cm chacun. Les briques utilisées pour sa construction sont de type pierreux, précisément du granite et des briques de terre cuite. Il dispose de plusieurs grandes ouvertures rectangulaires et en arc de cercle (Cf. photo 3).

⁶² - Entretien le 22/02/2016 avec NIANGO Nestor, 51 ans, administrateur au ministère de la construction à Tabou planteur et notable à Kablaké village de Tabou



Photo 3 : Vue générale du bâtiment

Cliché : AHOUE Jean Jacques, 2017

Nous observons sur les façades Est et ouest des vérandas à compartiments et des escaliers qui permettent l'accès aux différents niveaux de l'édifice.

Notons que cet édifice colonial, a une position stratégique en élévation par rapport au reste de la ville (Cf. photo 4). Ainsi, étant au niveau des vérandas, l'on peut apercevoir de façon générale l'étendue de la ville et le prolongement des cours d'eau.



Photo 4 : Vue panoramique de la ville étant dans l'administration

Cliché : AHOUE Jean Jacques, 2017

En ce qui concerne des vues internes de l'édifice, disons que les couloirs sont longs, avec des largeurs atteignant 3m. La totalité des pièces pouvant atteindre la trentaine, dispose des ouvertures avec des fermetures en bois d'une hauteur de 2.5m et une largeur de 1.3m (Cf. photo 5)



Photo 5 : Vue de couloirs et portes internes

Cliché : AHOUE Jean Jacques, 2017

Aussi, nous avons à côté de son volume, des matériaux de construction. En effet, à côté de la pierre, du ciment ; le fer a été l'un des matériaux les plus utilisés dans la réalisation de cet édifice⁶³. C'est ce qui le rend encore plus solide, malgré les effets naturels de dégradation, nous avons la présence de fer de rails présent au niveau des dalles, des poteaux etc.⁶⁴



Photo 6 et 7 : Présence de l'acier dans l'édifice

Clichés : AHOUE Jean Jacques, 2017

L'une des caractéristiques d'un fort est son ouverture sur un cours d'eau. Ici, cette bâtisse dispose d'une ouverture sur deux cours d'eau à savoir le fleuve *Tabou* et l'océan atlantique (Cf. photo). Cette ouverture est possible grâce à des caniveaux solides fait à partir des briques de pierres taillées de type granitique.

⁶³ - Entretien le 26/11/2017 avec KALE Hiano, 75 ans, planteur et conseiller du chef à Boké ville de Tabou

⁶⁴ - Entretien le 26/11/2017 avec HAWERLADER Paul Roger, 83 ans, instituteur retraité à Tabou



Photo 8 : Vue de l'ouverture sur le fleuve et l'océan atlantique



Photo 9 : Caniveau de briques de pierres granitiques

Clichés : AHOUE Jean Jacques, 2016

Une des marques encore des forts sont la présence de canons, instruments de protection pendant cette période pour de quelconque attaques avec au milieu le drapeau français qui se brandissait.

Toutes ces caractéristiques présentées, à savoir ; la forme, les dimensions, les matériaux de construction, l'environnement, les dispositifs de protection, la position géographique, montrent bien que cet édifice a été très important dans le système colonial de la région de San Pedro autrefois appelé cercle de Cavally.



Photo 10 : Les canons de l'administration



Photo 10 : Position des canons par rapport à la mer

Clichés : AHOUE Jean Jacques, 2017

IV. CONCLUSION ET PERSPECTIVES

La Côte d'Ivoire et particulièrement la région de San Pedro dispose de plusieurs édifices coloniaux de ce type⁶⁵. L'ensemble des caractéristiques environnementaux et architecturaux de ce monument, montre qu'il est fortifié et qu'il a connu une histoire particulière par rapport aux autres bâtiments coloniaux de la région. Cet édifice a donc joué un rôle multifonctionnel à savoir ; celui de local administratif, résidentiel et militaire pour les colons. Aujourd'hui, il sert de local au service du conseil régional du département de Tabou. L'édifice dans son état actuel se dégrade peu à peu, du fait d'un manque d'entretien et des effets naturels. Sa sauvegarde est nécessaire pour la connaissance de notre histoire et la transmission à la génération future. Pour cela, des moyens de restauration et de valorisation pourraient être un moyen pour maintenir encore ce joyau architectural en élévation et en parfaite état. A la suite de cette étude, nous nous accentueront sur les mesures de préservation qui passe avant tout par une sensibilisation.

⁶⁵ -1 EE 51 (9), *Cercle du bas Cavally. Rapport de tournées sur la route de Tabou à Grabo, 1919*

SOURCES ET BIBLIOGRAPHIE**❖ SOURCES ORALES ET D'ARCHIVES****➤ Source orale**

Nom et Prénoms de l'enquêté	Age	Fonction	Lieu de l'entretien	Date de l'entretien
BEUGLE Nean	72 ans	Planteur Notable	Domicile du chef à Kablaké	25/11/2017
KALE Hiano	75 ans	Planteur conseillé du chef	Place public du village de Boké	26/11/2017
HAWERLADER Paul Roger	83 ans	Instituteur à la retraite	Domicile à Tabou	21/02/2017
NIANGO Nestor	51 ans	Administrateur au ministère de la construction de Tabou	Ministère de la construction à Tabou	22/02/2016

➤ Sources d'archives

- 1 EE 51 (9), *Cercle du bas Cavally. Rapport de tournées sur la route de Tabou à Grabo*, 1919
- 1 EE 50 (2) : *Cercle du Bas-Cavally. Notes sur quelques coutumes des kroumen du Bas- Cavally*, 1917.
- 3 KK1 : *Côte- d'Ivoire circulaires, notes, correspondance a/s des travaux routiers*, 1909-1920.

❖ BIBLIOGRAPHIE

KIPRE P., 1981 : *Les villes coloniales de la Côte d'Ivoire économie et société (1893 à 1940*, tome 1, thèse de doctorat d'État es lettres. Université de Paris VII. UFR de géographie-histoire et sciences de la société, 1981, 290p

PRÉFECTURE DE TABOU, 2013- *Présentation du département de Tabou*, 2013, 7p.

NEDELEC, M., 1983 : *Côte d'Ivoire 1892-1982 Timbres et Postes*, les publications CEDA du ministère des affaires culturelles, Abidjan, 1983, 128p

YOUKOU, H., 2002 : *Le département de San Pedro : état des lieux et stratégies de développement*, éd cacso, 2002, 305p